

DURABLE ET SOLIDAIRE

Malzéville

N°15 - AVRIL 2024

*Prendre
du bon temps*





état-civil

Sommaire

Naissances

DÉCEMBRE : 04 / DOUAY Nesma **21** / SAINDOU Shaelys, Adaya **21** / LALOT Jeanne, Alexia, Marie **28** / LEMINEUR Adèle **JANVIER : 04** / VANDERPERRE Paul **05** / AMISSION Shaïna **06** / QUENEL Maxim **14** / LE CLAIR BERTRAND Sam **20** / MESSERER Marius, Paul, Patrick **FÉVRIER : 03** / CHYTEL Ynaya, Nancy, Marie **07** / LEAP Solan **14** / ALI ADAM Ziad **18** / SARR Amy, Fatou **20** / REIFF Ezraël, Elysée, Georges **20** / KHIRI Jenna

Mariages

JANVIER : 27 / NOEL Adrien, Eric / BIDAL Audrey

Décès

DÉCEMBRE : 05 / KAUFFMANN André, Jean, Albert **09** / FLACHAT veuve MANDRAY Paulette **14** / FOURNIER veuve GAUTIER Georgette, Angéline **19** / NAGEL veuve LECLERC Ginette, Hélène, Pierrette **27** / SIMON Simone, Jeanne, Alphonsine **JANVIER : 09** / TURBINO Ugo **16** / DURAND veuve LECERF Paule, Lucienne, Augustine **24** / MAISSAINS André, Yvon, Paul **24** / BOULANGER Louis, Pierre **24** / FOSTY veuve DEGRÉ Bernadette, Marie, Georgette **29** / BEILL épouse BERTRAND Colette, Thérèse, Francine **FÉVRIER : 06** / SCHNEIDER Jean, Alphonse, Victor, Edouard **07** / JADELOT veuve CROSSE Marie, Louise, Elisabeth **09** / CARABIN Jean-Bernard **13** / MARÇON Michel, Jean **13** / MARMOL André, Roger, Yvon **20** / ZANOLETTI veuve DARDEK Pasqualine **26** / HAUVILLE épouse GILLON Josette, Elisabeth **27** / FRITSCH veuve CHEVALIER Anne, Marie, Simone

Pratique

Hôtel de ville : 11 rue du Général de Gaulle • Tél. : 03 83 29 43 78
Centre Technique Municipal : 30 rue des Chenevières
Tél. : 03 83 18 20 18 • Lundi : 13h30 à 17h00
Du mardi au vendredi : 8h30 à 12h00 et de 13h30 à 17h00
Maison de l'Habitat et du Développement Durable du Grand Nancy : 03 54 50 20 40
Service des eaux : 03 83 91 83 83
Allo Voirie : 03 83 91 81 71
Service éclairage public (24h/24) : 03 83 91 83 58
Circulation (24h/24) : 03 83 40 46 46
Allo STAN (bus-tram) : 03 83 30 08 08
Site internet : villedemalzeville.fr



Facebook : @Villedemalzeville
Rejoignez les 4147 abonnés !



**Solidaire
et éducative**
pages 4 et 5



**Citoyenne,
culturelle,
responsable**
pages 6-7 et 10-11



Budget 2024
pages 8 et 9

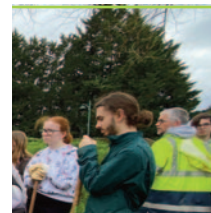

**Durable,
innovante,
attractive**
pages 12 et 13



Tribunes libres.
page 15



Malzéville, durable et solidaire n° 15 - Avril / Directeur de la publication : Bertrand Kling - Conception : anagram-ny - Imprimé à 4 200 exemplaires par Digit'Offset (imprim'vert) sur papier recyclé. Photo de couverture © jeannegueguen

Chères Malzévilloises, chers Malzévillois,

“ Avec l'arrivée du printemps, les collectivités définissent leurs orientations budgétaires et votent leurs budgets.

Baisses des dotations de l'État (- 42 % depuis 2014, soit 600 000 € de recettes cumulées en moins), crise Covid, explosion des coûts des énergies (+ 500 000 € en deux ans) et de tous les marchés : la construction budgétaire est de plus en plus complexe.

Partout, chaque année depuis 2020, nous avons réalisé des économies de fonctionnement, allant jusqu'à réduire de 100 ou 200 € les animations sur le marché hebdomadaire ou encore à demander des efforts à tous nos partenaires.

Nous avons intégré les recettes supplémentaires générées par les entreprises qui se sont récemment installées, comme par exemple le supermarché.

Mais force est de constater que nos dernières marges de manœuvre pour continuer à investir sont désormais épuisées, avec par exemple les augmentations de 9% du prix des repas des cantines scolaires depuis septembre, de 25% du périscolaire depuis janvier ou encore de 50% des assurances.

Pour autant, l'équipe que je conduis depuis 2014 ne veut pas renoncer aux projets qu'elle porte pour la commune.

Qu'entend-t-on au juste quand on évoque les services rendus aux habitants ?

Il s'agit du périscolaire avec une participation de la commune à hauteur de 56 %, des aides du CCAS qui explosent, des manifestations de la vie locale, des équipements des écoles, du fleurissement de la ville, des activités en faveur des seniors, des expositions culturelles, du soutien aux associations, de la sécurité en ville, ... : en un mot de **ce qui fait que chacune et chacun se sentent et vivent bien à Malzéville**, quels que soient leur âge, leur sexe, leur état de santé, le lieu où ils vivent, leur situation économique et sociale.

Qu'entend-t-on au juste quand on évoque les "investissements" ?

Il s'agit de l'ensemble des projets qui renforcent l'attractivité de la commune, permettent de construire et/ou d'aménager de nouveaux bâtiments et espaces publics et d'entretenir correctement ceux qui existent déjà, ... **Une ville qui n'investit pas est une ville qui s'endort progressivement**, la conduisant irrémédiablement au déclin. À Malzéville ces dernières années ce sont la maison commune, l'aménagement de la cour et du jardin de l'école Jules Ferry, l'entretien des écoles et du gymnase, l'équipement en LED de tous les éclairages, etc.

C'est pourquoi, après mûre réflexion, notre majorité a décidé de procéder à une augmentation des taxes foncières, dernier et seul levier nous permettant d'augmenter nos recettes.



Les collectivités ne l'ont pas choisi, mais cet impôt est une contribution qui ne repose que sur les propriétaires (à l'exception des plus modestes), ce qui revient à dire qu'aujourd'hui ce sont moins de 50% des Malzévillois qui participent à l'effort contributif.

Cette augmentation sera couplée, en cours d'année, avec un emprunt, pour **créer un choc de compétitivité et enclencher dès 2024-2025 les investissements attendus par tous.**

Nous utiliserons également l'excédent de fonctionnement de plusieurs centaines de milliers d'euros, dégagé depuis plusieurs années grâce à nos mesures de rationalisation des dépenses, pour investir.

Ces décisions sont difficiles, mais stratégiques. Bien des communes utilisent leur excédent pour financer leurs dépenses courantes et équilibrer leurs budgets plutôt que de lever l'impôt. À très court terme, elles ne seront plus en capacité d'investir. Ce n'est pas notre choix.

Vous trouverez à l'intérieur de ce magazine le détail de notre budget que nous souhaitons inscrire - vous le verrez en pages centrales - dans **une démarche de soutenabilité, de budget vert.**

Plusieurs Malzévillois m'interrogent sur la révision du PLUI-HD. C'est un débat passionnant, aux enjeux forts pour l'avenir de la commune. Retrouvez toutes les informations en page 12 de ce magazine.

Enfin, je souhaite faire un peu de « teasing » et vous annoncer que la ville travaille pour vous proposer une guinguette, qui devrait nous permettre de nous retrouver de mi-juin à mi-septembre...

Le 23 mars dernier, cela a fait 10 ans que notre équipe est au service des Malzévillois. Notre énergie et notre passion pour notre belle ville de Malzéville sont intactes.

Vous pouvez compter sur notre engagement sans faille !

Bon printemps à toutes et tous. ”

Bertrand Kling

Maire

Vice-président de la métropole du Grand Nancy

**FOCUS
BUDGET
2024**

Construire un budget durable

ÉCOLES

Avec un crédit global de 1 517 351 euros, l'éducation est le 1^{er} poste de dépense de la collectivité après les frais liés à la rémunération des personnels, soit 16 % de son budget, l'équivalent de :

2 483 € / élève

en progression de près de 5 %

68 400 €

pour le fonctionnement des écoles

59 000 €

de travaux

51 000 €

pour les projets des écoles

1,3 M €

pour le périscolaire

CRÈCHES

66 150 €

pour les trois crèches de la commune :

- Crèche familiale municipale
- Halte-garderie Les p'tits lutins
- La ribambelle

SOLIDARITÉS

142 400 €

pour le CCAS

80 000 €

pour le SIVU Saint Michel Jéricho

15 300 €

pour les activités seniors



LES CM2 À LA MONTAGNE ÉCOLE JULES FERRY

Les 27 grands de l'école sont partis du 22 au 27 janvier à Chaux Neuve dans le Doubs. Grâce à une météo clémente et une neige abondante, les élèves ont pu découvrir les joies du ski (descente et fond), se balader en raquettes ou en traineaux avec chiens. L'occasion également de visiter une fruitière et un écomusée.

ÉCOLES PASTEUR ET PAUL BERT

C'est à l'Aullagnier à Saint Bonnet en Champsaur qu'ensemble les CM2 des deux écoles sont partis du 5 au 11 février. Au menu : ski, visite de musées, balade en raquettes, en traineaux à chiens, luge, veillées et boom.

Tous les parents ont pu participer au financement le séjour grâce aux efforts des écoles pour faire diminuer le montant de la participation parentale, aux facilités de paiement mises en place ainsi qu'aux aides accordées par le CCAS de la ville.

Coût total 23 360 € pour la commune, soit 320 € / enfant



Rendez-vous gourmands : les seniors sont ravis

Mignardises à gogo, boissons chaudes et froides, orchestre : la 1^{ère} édition des rendez-vous gourmands a rencontré un vrai succès ! Et beaucoup ne sont pas repartis les mains vides grâce aux nombreux lots offerts par les commerçants de la ville pour le loto.

Un grand merci à eux pour leur générosité !



LE DÉPART APPROCHE

Cette année, le CCAS et l'Amicale des aînés organisent en partenariat un grand voyage. Ainsi 50 seniors prendront la route des Issambres la Gaillarde, du 15 au 22 juin 2024. Au programme : découvertes touristiques et animations, au rythme de chacun !

Renseignements : 03.83.29.92.22





BIBLIOTHÈQUE DE RUE ATD QUART MONDE

ATD Quart Monde, en partenariat avec le centre social et le SIVU Saint Michel Jéricho, propose une bibliothèque de rue pour petits et grands. Des beaux livres sont mis à la disposition des enfants et les animateurs et animatrices racontent aussi des histoires !
Rendez-vous au kiosque Jéricho le mercredi à partir de 14h30.
C'est gratuit !

Solidarité seniors à Malzéville

L'association Solidarité seniors à Malzéville (SSAM), en partenariat avec le CCAS de la commune, lutte contre l'isolement des aînés par la mise en place de temps partagés et conviviaux au domicile des personnes isolées. Si vous connaissez des personnes dans cette situation, ou si votre temps libre vous permet de rejoindre l'équipe des bénévoles : un seul numéro : CCAS au 03.83.29.92.22. Différentes formations sont proposées avant de se lancer dans l'action. Alors, franchissez le pas...

L'association a aussi besoin du soutien financier des habitants afin de mettre en place des actions pour et avec les « accompagnés ». Chacun peut adhérer à raison de 10 €. Les dons plus importants sont aussi acceptés. Adhésion et dons libellés à l'ordre de SSAM peuvent être déposés sous enveloppe cachetée à l'accueil de la mairie. N'hésitez pas à laisser vos coordonnées.



Aller vers celles et ceux qui ne font pas valoir leurs droits : c'est la philosophie de l'opération « avec vous, pour vos droits ». L'opération se poursuit au marché de l'espace Champlain, chaque mercredi matin, jusqu'au 24 avril.

1^{er} bilan : sur 106 rencontres effectuées, 27 ouvertures de droits ont été réalisées dans le cadre de cette opération partenariale entre la ville, la métropole, le département et l'État.

MÉLANIE : UN JARDIN EXTRAORDINAIRE !



Les activités au jardin de Mélanie en partenariat avec le CCAS, Lortie et la participation des maîtres composteurs de la métropole ont repris en février 2024.

Ouvertes à tous les Malzévillois intéressés, elles permettent de découvrir ou d'approfondir le jardinage.

PREMIÈRES DATES :

- Mardi 30 avril : animation cuisine avec l'atelier de Lortie
- Mardi 7 mai : plantation tomates, courgettes, concombres, poivrons, ...
- Mardi 21 mai : le compostage par les maîtres composteurs
- Mardi 18 juin : protéger ses cultures de la chaleur
- Date à définir fin août/début septembre : prolonger ses cultures au jardin

Sur inscription au CCAS : 03 83 29 92 22

À noter !

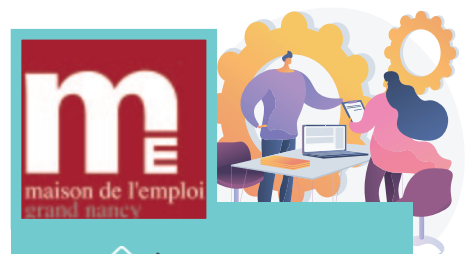

À noter !

La maison de l'emploi du Grand Nancy donne rendez-vous aux demandeurs d'emploi **le 16 avril de 14 h à 17 h au centre socio-culturel**. Une soixantaine d'entreprises seront présentes. Le forum est ouvert aux habitants des communes de Seichamps, Pulnoy, Saulxures, Essey-lès-Nancy, St Max et Malzéville.

**FOCUS
BUDGET
2024**

Construire un budget durable

SE CULTIVER ET INFORMER

69 600 €

Aller aux expos, participer aux journées du patrimoine, construire un projet pour La Douëra, s'éclater à travers les livres, proposer un nouveau site internet, s'informer grâce au magazine.

FAIRE LA FÊTE ENSEMBLE

48 300 €

Vide-grenier, fête des pains, quartiers d'été, 14 juillet, projet de guinguette : la saison des manifestations 2024 sera haute en couleurs avec une dominante « verte » en écho au choix de la commune de faire la part belle aux talents et produits locaux et au faire soi-même.

CONSTRUIRE AVEC LES ASSOCIATIONS

58 000 €

Soutenir financièrement et matériellement les associations, les accompagner selon leurs besoins, proposer ensemble des projets.

PARTICIPEZ !

25 000 €

De la saison 3 du budget participatif au conseil municipal d'enfants : petits et grands Malzévillois sont invités à faire vivre leurs projets !

L'ÉQUIPE DU PÔLE VIE LOCALE SE RENFORCE



Bienvenue à **Stéphanie RENARD**, précédemment en poste à la métropole du Grand Nancy, et qui a rejoint la mairie le 27 février. Responsable du service vie locale, elle est en charge du marché hebdomadaire, de l'organisation des manifestations et festivités et de la gestion des occupations des salles municipales.

Contact : stephanie.renard@malzeville.fr
03 83 29 92 27

Bienvenue à **Marianne GROSJEAN** qui est en charge du lien avec les associations, du conseil local de la vie associative et citoyenne ainsi que de la participation citoyenne et du suivi des projets du budget participatif.

Contact : marianne.grosjean@malzeville.fr
03 83 29 92 27



LA SOBRIÉTÉ : CE SONT LES CITOYENS QUI EN PARLENT LE MIEUX !

Ensemble le conseil des sages et la commune ont décidé de mettre en place une convention citoyenne autour des enjeux de la « sobriété heureuse ». Objectifs : réunir toutes les Malzévilloises et tous les Malzévillois qui ont envie de s'engager pour faire face aux défis auxquels l'humanité est confrontée et proposer ensemble des pistes d'action.

Depuis le 26 mars, une équipe projet est en place. Son rôle : préparer le lancement de la convention prévu à l'automne.

Apéro des assos



Beau succès pour le 1^{er} apéro des assos le 16 février dernier à la maison commune ! Plus de 25 associations ont répondu à l'invitation du conseil local de la vie associative et citoyenne (CLVAC). Accueillis par le maire et la 1^{ère} adjointe, une cinquantaine de bénévoles et de dirigeants ont échangé et partagé des informations dans une ambiance conviviale autour d'une auberge espagnole.

A noter dans vos agendas : 2^{ème} apéro des assos vendredi 7 juin à 18h (date à confirmer)

FUNKY FRESH : « C'EST DANS LA BOÎTE »



Tous les mois, l'association malzévilloise Funky Fresh propose une carte blanche à un-e artiste. Les œuvres sont visibles dans plusieurs lieux d'exposition : la Funky Galerie rue Sadi Carnot, le centre social Saint Michel Jéricho, le hall de la mairie et l'école Jules Ferry.



Une toute nouvelle boîte à expo vient d'être installée dans le hall de la maison commune proposant une visibilité dedans/dehors.



Budget participatif

C'EST PARTI POUR LA SAISON 3 !

A vos projets ! Ils sont à déposer de mi-mai à fin juin. L'enveloppe est toujours de 25 000 €.

+ d'infos sur :

<https://jeparticipe.metropolegrandnancy.fr>



Association Planète Verte

Augustine, Salomé, Marin et Félicien sont de jeunes citoyens engagés : ils viennent de fonder l'association APV (Association Planète Verte).

Ils ont eu l'occasion de présenter leur projet au maire et à Gaëlle Riby Cunisse, adjointe déléguée à l'éducation et à la jeunesse : proposer sur le marché des actions de sensibilisation au respect de la

nature et aux déchets (mégots, papiers,... jetés dans la rue), mais également à la préservation de la biodiversité.

Une belle initiative de la part de ces 4 élèves de CM2 de l'école Jules Ferry, super motivés et pleins d'enthousiasme. Ils peuvent compter sur le soutien de la mairie.



SÉCURITÉ

RUE DU GÉNÉRAL DE GAULLE

Eviter les déposes sauvages, protéger les enfants et plus largement tous les piétons : les barrières installées de part et d'autre de la mairie et de la maison commune vont renforcer la sécurité des déplacements doux rue De Gaulle.



SORTIR DES SENTIERS BATTUS !

Malzéville, en partenariat avec l'École des regards crée une exposition appelée Les sentiers de la photographie.

Construite par les équipes du centre technique municipal, elle comprend 25 panneaux.

Les photographies seront réalisées par les participants des trois sites de l'école des regards (Malzéville, Saint Dié et Lunéville).

Chaque année l'exposition se déplacera dans différents sentiers de la commune.

2024 : l'exposition intitulée "Sortir des sentiers battus" empruntera un parcours allant de l'allée Victor Lemoine à la rue de la République en n'empruntant que des sentiers.

A noter !  **L'exposition sera visible de juillet à fin octobre 2024.**



GILLES MAYER

Adjoint délégué aux finances,
aux ressources humaines et
à la démocratie ouverte et coopérative

“Le budget, c’est le nerf de la guerre !” Voilà une formule qui revient souvent. Mais de quelle guerre parlons-nous ? Quels sont les combats à mener avec l’argent public ? A quoi sert l’argent que chacun consent à mettre au pot commun ?

Nous partageons ici, dans cette double page et tout au long du magazine municipal, les politiques publiques et investissements menés grâce au budget 2024. Mais nous voulons aller plus loin dorénavant. Au-delà des dépenses et des recettes, nous voulons intégrer l’impact social, économique et environnemental dans notre budget afin d’en faire un budget “soutenable”.

Il est si facile – beaucoup ne s’en prive d’ailleurs pas – de repeindre en vert les politiques publiques et de s’autoproclamer vertueux en matière de transformation écologique.

A Malzéville, prolongement et amplification de la démarche engagée en 2020, nous prenons cette année l’engagement de mesurer, euro pour euro, l’impact de chacune des dépenses de la commune en matière de développement durable.

Sens de l’histoire ? Plus que cela, c’est une obligation morale au regard des enjeux sociaux, économiques et écologiques devant lesquels nous ne pouvons plus reculer.

BUDGET

Construire ensemble un budget



**Malzéville durable,
attractive, innovante**

1 167 221, 5 €

Mission urbanisme : 520 027,18 €

Quartier du bord de l’eau, plan foncier,
solde de la maison commune, autorisations d’urbanisme

**Mission transformation durable
du patrimoine communal : 518 102,87 €**

Plan pluriannuel d’investissement : entretien des bâtiments, sécurité,
confortement structurel, accessibilités, plan des sobriétés

Mission environnement : 129 091,81 €

Nature en ville, lutte contre le gaspillage alimentaire,
coopérative solidaire et citoyenne de production
d’énergies renouvelables, solde de l’aménagement
durable de la cour de l’école Jules Ferry



**Malzéville éducative
et solidaire**

1 743 167, 03 €

Mission éducation jeunesse : 1 517 351 €

Avec un crédit global de 1 517 351 €, l’éducation est le 1er poste de dépense de la collectivité après les frais liés à la rémunération des personnels, soit 16 % de son budget, l’équivalent de 2 483 euros par élève, en progression de près de 5 %.

Mission solidarités : 244 264, 40 €

Dont 142 415,40 € pour le CCAS et 80 000 € pour le SIVU Saint Michel Jéricho
Activités seniors, action contre la précarité menstruelle, jardin social et nourricier, aide à la mobilité, téléassistance seniors, aides aux vacances

Mission petite enfance : 40 550 €

Animations pour les tout-petits, formation des personnels, matériel de puériculture
En 2024 : arrêt des lingettes : passage aux gants + serviettes
+ 28 500 € de soutien financier aux crèches associatives

**Moyens généraux
et ressources**

6 203 416, 36 €

**Fonctionnement de la mairie :
1 767 300 €**

Fluides : 318 900 €

**Equipements des bâtiments
et des agents, parc automobile :
149 500 €**

**Gestion des ressources :
5 532 991,12 €**

Personnel municipal, assurances, impôts dus par la commune



Budget soutenable et durable



Mission vie locale, culturelle et citoyenne : 212 610 €

Programme culturel : expositions, spectacles, journées du patrimoine, lecture publique Manifestations : fête des pains, quartiers d'été, Saint-Nicolas, 14 juillet...
Soutien aux associations, budget participatif
Création d'un nouveau site internet avec gestion de la relation usagers

Mission relations avec la population, vie municipale, sécurité : 167 590 €

État-civil et gestion du cimetière, équipement de la police municipale, fonctionnement du conseil municipal

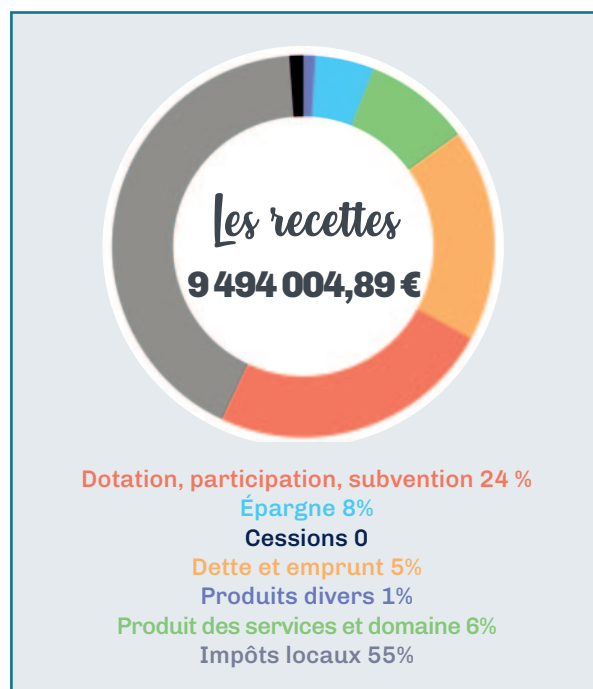

Maintenir une haute ambition de politiques publiques et d'investissement

Malzéville augmentera en 2024 les impôts locaux (taxes foncières sur les propriétés bâties et non bâties et taxe d'habitation sur les logements vacants et les résidences secondaires).

Depuis 2021, l'explosion de l'inflation a fait monter en flèche les prix des énergies, mais aussi des principaux marchés de la commune.

Chaque année depuis cette date, un plan d'économies a été mis en place. 2024 n'échappe pas à la règle. Aucun euro ne relève d'une dépense dispendieuse.

Cette gestion « en bon père de famille » atteint néanmoins aujourd'hui ses limites.

- Il n'est plus possible de réduire davantage les dépenses de fonctionnement, au risque de dégrader la qualité des services rendus aux habitants.
- Dès cette année, la commune ne générera plus assez de marges sur ses dépenses de fonctionnement pour garantir le financement des investissements à venir.

La municipalité ne veut pas renoncer aux projets qu'elle porte pour la commune.

L'augmentation décidée par les élu-es sera de 7,98%. Elle générera chaque année une recette supplémentaire de 310 000 euros, quand le budget annuel d'investissement de la commune est de près de 2 millions d'€.

Aucune collectivité, aucun élu n'augmentent de gaîté de cœur les impôts. Le pourcentage d'augmentation a été calibré au plus juste en pesant au plus près les conséquences pour chaque ménage propriétaire.

A propos des leviers, il faut redire que les deux taxes foncières et la taxe d'habitation sur les logements vacants sont le dernier levier dont les communes disposent, l'État ayant rogné petit à petit leur autonomie financière. Pire encore, pour financer le dérapage des finances de l'Etat, il a décidé de reprendre la baisse des dotations qu'il verse aux collectivités (- 600 000 € depuis 2014). C'est réduire encore un peu plus leur pouvoir d'agir. La commune se battra pour qu'il n'en soit pas ainsi.

Agenda

Restitution de compost

SAMEDI 20 AVRIL

9H À 12H ET 13H30 À 17H
ANCIEN PARKING ELIS EN BAS DE
LA RUE DU PORT

Soirée dansante

SAMEDI 20 AVRIL

21H – SALLE MICHEL DINET

Soirée organisée par le Rock Club de
Malzéville

Vide-grenier Nouvelle date

DIMANCHE 21 AVRIL

8H30-18H00 - CENTRE VILLE

Concert de musique classique

SAMEDI 27 AVRIL

19H30 - LA DOUËRA

Avec Pierre Fourcade (violoncelle) et Fiona
Feeley (violoncelle et chant)

Concert au bénéfice du projet ANCRAGE,
lieu social et culturel dans le quartier des
III Maisons à Nancy (bibliothèque, logements,
imprimerie, arts et pédagogies)

Au programme : J.S. Bach, G. Cassado, H.
Purcell, K. Saariaho et improvisations.

L'entrée est à prix libre.

il est conseillé de réserver sa place en
envoyant un mail à contact@ancrage-nancy.org



Le concert sera suivi d'un
verre de l'amitié au 48
rue Vayringe, dans le
bâtiment d'Ancrage.

Exposition

“Géographies du paysage”

ISABELLE GARNIER-LURASCHI

ET RENÉE LOZNIIEWSKI

DU 4 AU 26 MAI

SAMEDIS ET DIMANCHES

14H À 18H - LA DOUËRA



Géographies du passage,
de la migration ou encore
nouvel Atlas d'un monde
imaginaire, les œuvres
d'Isabelle Garnier-
Luraschi et Renée
Lozniewski, dialoguent
au carrefour de l'espace
et du temps à travers

différents médiums : peinture, gravure,
photographie, céramique, broderie et
installation. Ces nouvelles géographies
parallèles s'inscrivent comme le second
chapitre d'une première exposition
présentée à l'occasion du FIG de Saint Dié
des Vosges en 2019 autour de la thématique
des migrations.

Cérémonie commémorative du 8 mai 1945

MERCREDI 8 MAI - 11H

MONUMENT AUX MORTS

60 ans du jumelage avec Waldstetten

DU 10 AU 12 MAI

Une délégation se rendra en Allemagne
à ces dates.

Ciné pop #3

VENDREDI 17 MAI - 19H

JARDIN DU CENTRE SOCIAL
SAINT-MICHEL JÉRICO



Projection du film “Stand
by me” de Rob Reiner

Printemps des créateurs

SAMEDI 18 ET DIMANCHE 19 MAI

9H30 À 18H - SALLE MICHEL DINET



Créations locales et artisanales. Ateliers
créatifs pour les enfants de 14h à 16h.
Manifestation organisée par Interface
solidaire.

Spectacle “Le sens de la vie”

PAR ALAIN GUYARD

LUNDI 20 MAI - 17H

LA CURE D'AIR TRIANON



Alain Guyard, le
seul philosophe
au monde à
penser en
levant la jambe,
est en tournée
mondiale en
Meurthe-et-
Moselle à
l'occasion du
festival « Aux

Actes Citoyens ! Il sera autour de
Tomblaine du lundi 20 au samedi 25
mai 2024 pour 6 puissants numéros
de philo foraine, chacun d'entre eux
pouvant être suivi indépendamment des
autres ; et ainsi sera dévoilé au public
le Sens de La Vie, le vrai, garanti sans
conservateur ni exhausteur de goût.
Soirée décentralisée dans le cadre du
festival Aux actes citoyens de Tomblaine.

Entrée libre

Conférence : découverte de la médecine traditionnelle au Vietnam

VENDREDI 24 MAI - 19H

LA DOUËRA

Plongez dans un service de médecine traditionnelle au sein du centre hospitalier universitaire de Hanoï. Venez découvrir les méthodes de soins, les différentes prises en charge et la philosophie de la santé au Vietnam. Conférence animée par Clément Gigout et Sébastien Grill, praticiens en médecine chinoise.

Urban tennis

SAMEDI 25 MAI - DE 13H30 À 17H
PLACE DE LA RIVIÈRE

Initiation gratuite au tennis pour tous. Manifestation organisée par la Fédération française de tennis en collaboration avec le tennis club de Malzéville.



Randonnée malzévilloise

DIMANCHE 26 MAI

GYMNASE JO-SCHLESSER
DÉPART DE 7H15 À 10H
CLÔTURE À 15H

Manifestation organisée par l'association Vélo Loisir Malzéville.

Don du sang

MARDI 28 MAI - 16H À 19H30

SALLE MICHEL DINET

Soyons nombreux pour ce geste important qui sauve des vies !

Des livres et vous

DU 03 AU 8 JUIN

SEMAINE D'ANIMATION AUTOUR DE LA LECTURE POUR LES ENFANTS, DES TOUT-PETITS À 11 ANS.



Ecoles élémentaires : les enfants iront à la rencontre d'auteurs à La Douëra. La Bibliothèque pour tous a invité Christina Malinjud, Christelle Fortrat, PEB, Mickaël Leblond et Abdesselam Boutadjine.

Crèches : Jeanne Ashbe sera en résidence à Malzéville du 4 au 6 juin : animations, rencontres et conférence. Périscolaire Jules Ferry : animations autour du livre toute la journée du 5 juin.

Tous se retrouveront le mercredi 5 juin au centre social Saint Michel Jéricho pour des lectures à voix haute et un temps de partage autour d'un pique-nique.

Enfin, le samedi 8 juin, les familles sont invitées dans le parc de La Douëra de 10h à 14h pour des lectures à voix haute assurées par des professionnelles de la petite enfance formées par l'association Jeunes Lectures.

Apéro littéraire

VENDREDI 14 JUIN - 19 H

L'association 3Pattes à un canard a concocté une balade dans les sentiers en soirée avec pauses lectures musicales accompagnée de Martin Lardé à la musique.

Circuit et informations complémentaires à suivre sur le site internet et la page Facebook de la ville

Douërphopies

DIMANCHE 16 JUIN

12H À 18H - PARC DE LA DOUËRA



Concerts, animations, restauration et buvette.

Entrée avec participation libre

Cérémonie commémorative de l'appel du général De Gaulle

MARDI 18 JUIN - 18H

COUR DE L'HÔTEL DE VILLE

Journée Marie Marvingt

DIMANCHE 16 JUIN - 12H À 18H

AÉROCLUB MARIE MARVINGT
Présentation des appareils, simulateurs de vol, animations, expositions, conférences ...

Ciné pop #4

SAMEDI 22 JUIN - 19H

STADE JO-SCHLESSER



Projection plein air. Le film sera voté lors de la séance du 17 mai.

FOCUS
BUDGET
2024

Construire un budget durable

NATURE EN VILLE

29 400 €

Plantations vivaces, création de nouveaux espaces verts, entretien des sentiers

PLAN PLURIANNUEL D'INVESTISSEMENT :

155 500 €

Travaux relatifs à la sécurité et amélioration des équipements d'hygiène

97 000 €

Travaux de confortement des bâtiments

51 000 €

Travaux relatifs à l'accessibilité des bâtiments

40 500 €

Poursuite de la mise en œuvre du plan des sobriétés

49 000 €

Gros entretien des bâtiments

RÉVISION DU PLAN LOCAL D'URBANISME INTERCOMMUNAL HABITAT ET DÉPLACEMENTS : QUELS CHOIX D'AMÉNAGEMENT DU TERRITOIRE DE LA MÉTROPOLE POUR DEMAIN ?

Où pourra-t-on et que pourra-t-on construire demain dans le Grand Nancy ? Quels espaces seront préservés de toute construction ? Comment développer et structurer les mobilités pour les rendre plus durables ?

C'est tout l'objet de la révision en cours du PLUi HD de la métropole, document juridique qui structure les politiques en matière d'urbanisme, d'habitat et de transport dans la métropole à l'horizon de 15-20 ans.

La réunion publique organisée à la maison commune le 14 février dernier a permis de faire le point sur les choix défendus par Malzéville pour son territoire :

- 2013 : 40 ha de zones constructibles transformées en zones naturelles et agricoles

- 2024 : 28 ha supplémentaires classés en zones naturelles et espaces de biodiversité protégés

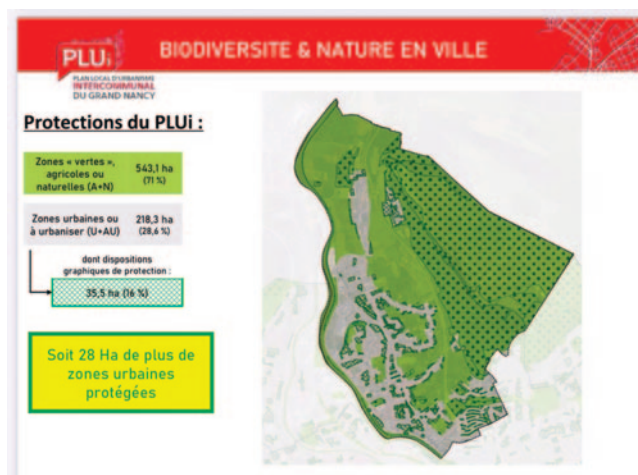

72 %

du territoire seront à terme inconstructibles

Vous souhaitez participer à la concertation ? RDV au centre technique municipal aux heures d'ouverture ou courrier à métropole du Grand Nancy – 22,24 viaduc Kennedy – Nancy ou <https://plui.grandnancy.eu/contact>

LES SERVICES TECHNIQUES CONSTRUISENT DES TOILETTES SÈCHES



Ils sont à l'œuvre depuis quelques jours déjà, travaillant d'arrache-pied pour que les toilettes sèches transportables soient disponibles pour la Transhumance des brebis. Le nouvel équipement pourra être utilisé pour les manifestations les plus importantes de la commune. Doté d'un sanitaire classique et d'un sanitaire accessible aux personnes à mobilité réduite, l'équipement nécessite, en effet, d'être remorqué.



UNE MINI FORÊT AU CŒUR DE LA VILLE

Une trentaine d'étudiants en première année de BTS gestion protection de la nature à Pixérécourt ont planté fin mars, au terrain de l'avenir, une micro forêt en grande partie comestible, dans le cadre d'un projet partenarial entre la ville de Malzéville et la métropole du Grand Nancy.

Plus de 350 plants forestiers (pour une dizaines d'espèces : pommiers, noisetiers, érables, aulnes...) ont

ainsi été mis en terre.

L'opération a duré 3 heures durant sous l'encadrement d'un professeur et d'agents des services techniques de la ville.

Ce travail sera achevé dans les semaines à venir par la mise en place de ganivelles pour délimiter et protéger les espaces ainsi plantés. Encore une belle illustration des nombreuses collaborations entre le lycée de Pixérécourt et la ville de Malzéville !

Travaux de voirie

TRAVAUX RUE JÉRICO

La rue de Jéricho a bénéficié d'une sérieuse remise à niveau entre le 26 février et le 8 mars. En complément, des potelets seront installés aux beaux jours tout le long du trottoir pour protéger les piétons et interdire le stationnement sauvage et l'enrobé des trottoirs sera refait.



TRAVAUX RUES THIERS/ODINET

En complément de la réfection des avenues Thiers et Odinet, trottoirs compris, les agents des services techniques ont mis un beau coup de propre sur les places de stationnement communal devant le club Odinet. Après la réalisation des enrobés les 12 et 13 février, le marquage au sol et les équipements de signalisation ont été réalisés fin février/ début mars.

Ma planète j'y tiens : je gère correctement mes déchets



GÉRER SES MONSTRES

Service de ramassage à domicile : la métropole propose depuis plusieurs mois un service de ramassage des encombrants à domicile. Service à la demande, disponible toute l'année, et jusqu'à deux fois par an par foyer. Le service est facturé en fonction du volume collecté, entre 10 et 30€.

mhdd.grandnancy.eu/encombrants
ou 03 54 50 20 40

Dépôt gratuit en déchetterie : il est très facile d'obtenir une carte de déchetterie. Le service est gratuit pour les 9 déchetteries de la métropole. La carte ouvre droit à 20 dépôts en déchetterie par an.

mhdd.grandnancy.eu/dechets/dechetteries/carte-daces-en-dechetterie
ou 03 54 50 20 40

L'AFFAIRE EST DANS LE SAC ... JAUNE

Je trie, la métropole collecte ! Si je n'ai pas de sacs jaunes, je peux m'en procurer auprès de la maison de l'habitat et du développement durable, au siège de la métropole.

A Malzéville les écosacs sont ramassés le jeudi matin : les sacs jaunes peuvent être sortis le mercredi soir.

EN DEHORS DES POINTS D'APPORT VOLONTAIRE : POINT DE SALUT !

De nombreux points d'apport volontaires sont installés à Malzéville, papier, verre et parfois ordures ménagères.

Alors je trie ! Mais si la benne est pleine, afin de garder la ville propre et de faciliter la vie des collecteurs, je reviens une autre fois !

ÇA VA FAIRE UN CARTON !

Les cartons, pour les moins épais d'entre eux, sont à mettre dans les sacs jaunes. Pour les autres, les plus épais, il convient de les amener à la déchetterie.

Alors stop aux cartons sur les trottoirs !

Ils nous ont quittés...



Bernard PIERRAT

Bernard était une figure bien connue des Malzévilloises et des Malzévillois. Personnalité du mouvement associatif de la commune, des jardins ouvriers à l'Amicale des aînés en passant par la FNACA, il fut également conseiller municipal de 2001 à 2014. Promu chevalier dans l'ordre national du mérite, Bernard PIERRAT a beaucoup fait pour la ville. L'ensemble du conseil municipal l'en remercie chaleureusement et présente ses condoléances et son amitié à Françoise ainsi qu'aux enfants et petits-enfants de Bernard.



Louis BOULANGER

Qui n'a pas vu P'tit Louis, comme tout un chacun l'appelait affectueusement, courir dans les rues et les sentiers de Malzéville, tous les jours et par tous les temps ? Sidérurgiste tout au long de sa carrière professionnelle, Louis fut également un sportif hors-pair, multi récompensé avec notamment un titre de vice-champion du monde de semi-marathon et de marathon et une médaille de bronze en 2015 aux championnats de France sur 10 kilomètres.

L'équipe municipale présente ses condoléances et son amitié à toute sa famille.



Colette BERTRAND

Colette a marqué la vie de nombreux petits Malzévillois devenus grands.

Institutrice dès 1985 à l'école

Jules Ferry elle ne fut jamais en retard d'un projet : danse contemporaine, spectacles, sorties en vélo, élevages de têtards, classes vertes en Meuse, dans les Vosges, etc. Colette a passionnément aimé son métier avant une retraite bien méritée passée près des siens mais aussi en s'engageant dans le monde associatif. Colette a beaucoup souffert de perdre son fils aîné il y a quelques mois. Ensemble, les élus témoignent leur amitié à son époux, Jean-Marie ainsi qu'à l'ensemble de sa famille.

Conseil des sages : Agir ensemble

Avant les Fêtes de Pâques et en symbiose avec nos élus, nous avons poursuivi nos travaux sur deux dossiers qui nous paraissent essentiels à nos yeux.

Concernant le projet "TZNR" (Territoires Zéro Non Recours), rebaptisé plus humainement depuis « Avec vous, pour vos droits », notre commune est en pleine expérimentation dans le quartier St Michel-Jéricho, jusque fin avril et chaque mercredi matin de 9H30 à 11H30 sur la « Place à Vivre », parvis de l'espace Champlain. Quel est l'objectif ? Ensemble, nous souhaitons informer et accompagner toute personne dans l'accès à ses droits sociaux, RSA et prime d'activité, le minimum vieillesse, les aides au logement, toute aide accordée, sachant que près de 30% des ménages ne les réclament pas. Pour cela, différents professionnels échangent et croisent leurs données, accueillent les personnes concernées pour les convaincre d'effectuer les démarches nécessaires. Après cette expérimentation, plus de

50 professionnels, sensibilisés et formés, sous l'égide d'ATD Quart Monde, doivent aller à la rencontre des habitants.

C'est avec attention que nous suivrons cette deuxième étape afin de réduire le nombre d'habitants, Malzévillois notamment, qui ne sollicitent pas toutes ces aides.

Dernièrement nous avons fait un point de situation avec l'élue en charge de ce dossier et les membres du CCAS et il a été décidé de continuer à échanger tous ensemble sur les actions à mener et qui font suite à la campagne que nous avons initiée en 2022, pour renforcer la mobilisation de chacun d'entre nous en faveur des plus démunis.

Concernant notre mission sur "Sobriété Heureuse", nous souhaitons embarquer sur ce « navire » de réflexions, le maximum de Malzévillois car nous considérons que c'est une chance pour chacun d'entre vous de pouvoir s'exprimer. C'est pourquoi nous avons proposé à nos élus de tous nous retrouver autour d'une « Convention Citoyenne Malzévilloise », dont le

lancement officiel a été effectué le 26 mars dernier, dans la Maison Commune. Un travail de longue haleine nous attend, les uns et les autres, mais quoi de plus motivant que de mener une réflexion commune, tous ensemble, pour vivre un avenir meilleur à la fois pour nous-mêmes mais aussi pour nos enfants et petits-enfants. Lors de ce premier rendez-vous, nous avons déterminé une méthodologie et un calendrier afin de réaliser cette convention citoyenne. Soyez assurés que chaque « marin » à bord de ce navire, portera attention à vos réflexions, propositions, en sachant les synthétiser pour mener à bon port ce projet qui nous tient tous à cœur. Agir tous ensemble, pour mieux vivre ensemble : c'est notre défi de demain.

Prenez bien soin de vous et si vous souhaitez nous joindre deux réflexes :

sages2malzeville@yahoo.com ou un courrier à notre nom déposé à l'accueil de la mairie.

Magnifique printemps à tous.
Bonnes vacances de Pâques à tous.

Du nouveau à Malzéville



Cabinet de sophrologie Gwenaëlle MADIER

Besoin de réguler votre stress ? vos émotions ? de préparer un examen sereinement ? d'être accompagné-e lors d'une épreuve de vie ? de retrouver un sommeil réparateur ?

La sophrologie est une méthode psychocorporelle adaptée à tout âge qui permet de mieux vivre son quotidien. Gwenaëlle, sophrologue certifiée, vous accueille au sein de son cabinet, un espace chaleureux propice à la détente et à la relaxation.

Contact : 06.85.06.41.22

Adresse : 13, rue Jean Ploussard

www.gwenaellemadier.fr



Nouveau commerce LA CASAMIA

"Pizzas cuites au feu de bois à emporter" Chloé et Alexandre vous accueillent de 11h30 à 14h et de 18h à 21h30 (vendredi et samedi, jusqu'à 22h). Fermeture le lundi et le dimanche midi.

Contact : 09.87.33.30.47

Adresse : 11 rue de la République

Tribunes libres

Majorité

C'est la fin de l'état providence, Dixit le ministre de l'économie, qui acte avec dramaturgie, l'échec financier supposé de l'Etat, oubliant sa responsabilité première dans cette situation puisque ministre depuis 7 ans et successeur du Président.

Pourquoi établir des prévisions budgétaires, sur une base irréaliste ?

Pourquoi depuis des années, assécher avec obstination les recettes fiscales provenant souvent des plus fortunés :

- Suppression de l'ISF
- Allègement de la taxation des revenus du capital (mise en place du PFI)
- Baisse considérable des cotisations patronales sur les bas salaires
- Maintien d'un CIR coûteux, aux bénéfices discutables
- Suppression de la taxe d'habitation...

Et en même temps on constate :

- Un durcissement des règles d'indemnisation du chômage,
- Une baisse des allocations logement (APL, ALS, ALF de la CAF),
- Une réforme des retraites ...

Clairement c'est le modèle de notre République sociale qui est attaqué par dogmatisme. Fort avec les faibles, faible avec les forts, ce gouvernement veut privilégier le chacun pour soi.

L'impôt permet la redistribution des richesses et de préserver le service public, le patrimoine de ceux qui en sont dépourvus.

Craignant une nouvelle baisse des dotations, nous nous battons pour faire vivre les solidarités sur notre territoire. Car c'est cela, faire société !

Jean-Marie Hirtz,

Adjoint délégué à l'environnement,
à la transition écologique et aux espaces naturels

Opposition

Chers Malzévillois,

Notre première tribune 2024, énumérait quelques exemples d'errances financières de l'actuelle majorité. L'empressement de la première adjointe à « répondre », sans cacher son intention de discréditer nos propos, montrait que nous avons fait mouche. En conseil municipal, le maire a confirmé son engagement à ne pas installer de dispositifs de vidéosurveillance à Malzéville alors que Malzéville adhère à ce service de la métropole.

Pendant que nous cherchons tous à économiser et restreindre les dépenses « somptuaires », nous avons le droit d'affirmer qu'un poste de collaborateur de cabinet, aussi dévoué soit-il, est un luxe pour notre commune. Il n'est que la conséquence directe du cumul des mandats du maire de Malzéville : 8 mandats. Fait public communiqué avec le conseil municipal du 8 avril.

En 2024, les propriétaires malzévillois, qui ne sont pourtant pas des nantis, vont subir de plein fouet les augmentations cumulées des taxes foncières de la métropole et de la commune. Il fallait trouver 330000€ pour boucler le budget. Les dépenses d'équipement n'y seront que de 134.69€ par habitant (« maquette » de la commission finances). L'argument de l'investissement ne tient donc pas la route.

Pour plus de détails, rendez-vous dans vos boîtes aux lettres.



Corinne Marchal-Tarnus/Jean-Yves Sausey/Salvatore Livolsi :
équipe Réussir Malzéville

Courriel : contact@corinnemarchaltarnus.fr

En 2024
on vote pour
l'avenir de
l'Europe

JE M'INSCRIS SUR LES LISTES ÉLECTORALES

Jusqu'au 1^{er} mai 2024 sur elections.interieur.gouv.fr

Jusqu'au 3 mai 2024 en mairie

DIMANCHE 9 JUIN 2024

SCRUTIN OUVERT DE 8H00 À 18H00

IMPORTANT : le bureau de vote 1 (La Douëra) se situe désormais à la maison commune en face de la mairie. La carte électorale que vous possédez reste valable.



Le Nid est à Malzéville !!

Grâce à la **Location-Accession***, devenez propriétaires l'un de nos programmes à Malzéville Avenue de Lattre de Tassigny. Nous proposons des appartements ou des maisons avec jardin et garage.

Découvrez les nombreux avantages de la **Location-Accession avec LE NID :**

- Eligibilité au PTZ jusqu'à 31 décembre 2027
- Frais de notaire réduits
- Exonération de la taxe foncière pendant 15 ans
- Phase du test du logement avant d'acheter pendant minimum 6 mois
- Accession sécurisée pendant 15 ans (garantie de rachat et de relogement)
- Livraison prêt à décorer
- Pas de frais d'agence ni de dossier



Les Terrasses d'Iris / appartement
T2 à partir de 112 000€*



Maisons Azurés / logement
T5 à partir de 245 000€*

*Accessible sous conditions de ressources

Pour plus d'information 07-71-43-18-11 / www.le-nid.fr